

INFORME MENSUAL DE PRECIOS DE LA CARNE VACUNA

ABRIL 2023

PLAZAS RELEVADAS:
AMBA-ROSARIO-CÓRDOBA

Analistas IPCVA:

Lic. Agustina Scarano, especialista en mercado externo.

Lic. Eugenia Brusca, especialista en mercado interno.

RESUMEN

Pollo

\$739,1

Precio promedio

26,9 %

Variación Mensual

151,5 %

Variación Anual

31,1 %

Variación mensual anterior



Pechito de cerdo

\$1.259,1

Precio promedio

4,7 %

Variación Mensual

82,5 %

Variación Anual

8,8 %

Variación mensual anterior



Carne vacuna

\$1.888,3

Precio promedio

3,4 %

Variación Mensual

77,3 %

Variación Anual

14,2 %

Variación mensual anterior



Variación mensual por zona NSE

-ABR '23 vs MAR'23-

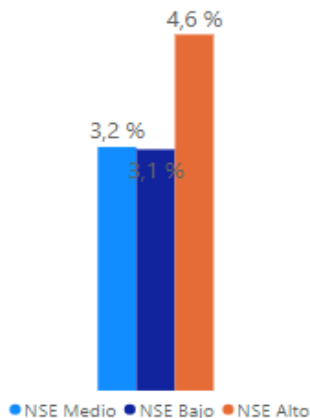

Variación mensual por PDV

-ABR '23 vs MAR'23-

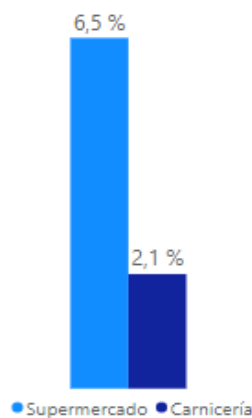

Variación mensual por zona AMBA

-ABR '23 vs MAR'23-

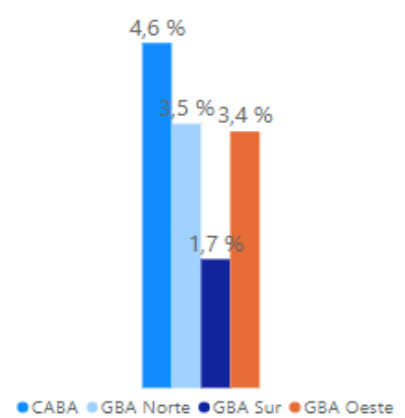

Variación precios media res

-ABR'23 vs MAR'23-



AMBA



0,9 % Variación Mensual
65,2 % Variación Anual



Rosario



3,3 % Variación Mensual
74,5 % Variación Anual



Córdoba



1,0 % Variación Mensual
70,3 % Variación Anual

Consideraciones generales y principales resultados

- El trabajo de campo fue realizado durante la **primera y la segunda quincena** del mes de abril 2023 para las 3 plazas relevadas AMBA (CABA y GBA), Córdoba y Rosario.
- En AMBA, Capital Federal y GBA, la muestra bajo análisis está restringida a 80 carnicerías y fueron relevadas telefónicamente. En cambio el seguimiento de los precios en supermercados se hizo en 40 puntos de venta tomados de forma presencial.
- En Rosario y Córdoba la muestra relevada se restringe a 30 carnicerías y 15 supermercados en cada plaza.
- Los precios de los distintos cortes de carne vacuna han registrado una variación del +3,4% en abril 2023 con respecto al mes anterior. La variación interanual se ubican un +77,3%.
- El precio del pollo fresco mostró una variación del 26,9% en el mes de abril 2023 con respecto a marzo. Comparando con los valores de abril 2022 el incremento fue de +151,1%.
- Por su parte, el precio del pechito de cerdo mostró alzas del +4,7% con relación al mes anterior. Y con respecto a los valores de abril 2022 del +82,5%.
- En los puntos de venta que atienden en barrios de nivel socioeconómico alto los precios de la carne vacuna tuvieron un incremento del +4,6%. En los que comercializan en el nivel socioeconómico medio, un +3,2%; mientras que en aquellos que atienden al nivel socioeconómico bajo los precios aumentaron un +3,1%.
- Con respecto a las diferentes categorías, la carne de novillito mostró un incremento en sus precios del +3,8%, la carne de novillo +3,4%, la carne de vaquillona y ternera +2,9% vs los precios de marzo 2023. En promedio el precio de la categoría liviana de consumo minorista tuvo un aumento del +3,1% comparándolo con el precio del mes anterior.
- El comportamiento de los precios de la carne vacuna durante el mes de abril 2023 mostraron alzas en todas las zonas del AMBA: Oeste del GBA +3,4%, Sur del GBA +1,7%, Capital Federal +4,6% y Norte del GBA +3,5%.
- Por punto de venta existen diferencias durante el último mes de abril 2023, los precios variaron un +2,1%, con respecto al mes anterior en las carnicerías; mientras que en los supermercados se observa un aumento del +6,5%.

Informe de precios mensual: AMBA

El precio promedio de la carne vacuna en abril 2023 se incrementó un +3,4% si se lo compara con la medición del mes anterior; y se observa un aumento promedio del +77,3% con respecto al mes de abril 2022.

El precio del pollo fresco exhibió una suba del +26,9%, con respecto a marzo 2023, y del +151,5% vs abril 2022. Por su parte, el precio del pechito de cerdo tuvo una suba del +4,7% con respecto al mes anterior, y del +82,5% comparándolo a los valores registrados un año atrás en el AMBA.

Si se analiza el precio de la carne vacuna en las carnicerías el mismo exhibió alzas del +2,1% durante abril 2023, y +72,6% con respecto al mismo mes del 2022. Por otro lado, el precio promedio de la carne vacuna en supermercado mostró una variación del +6,5% con respecto al mes anterior y del +89,2% con respecto a abril 2022.

Gráfico 1: Precios al consumidor (\$/Kg.)

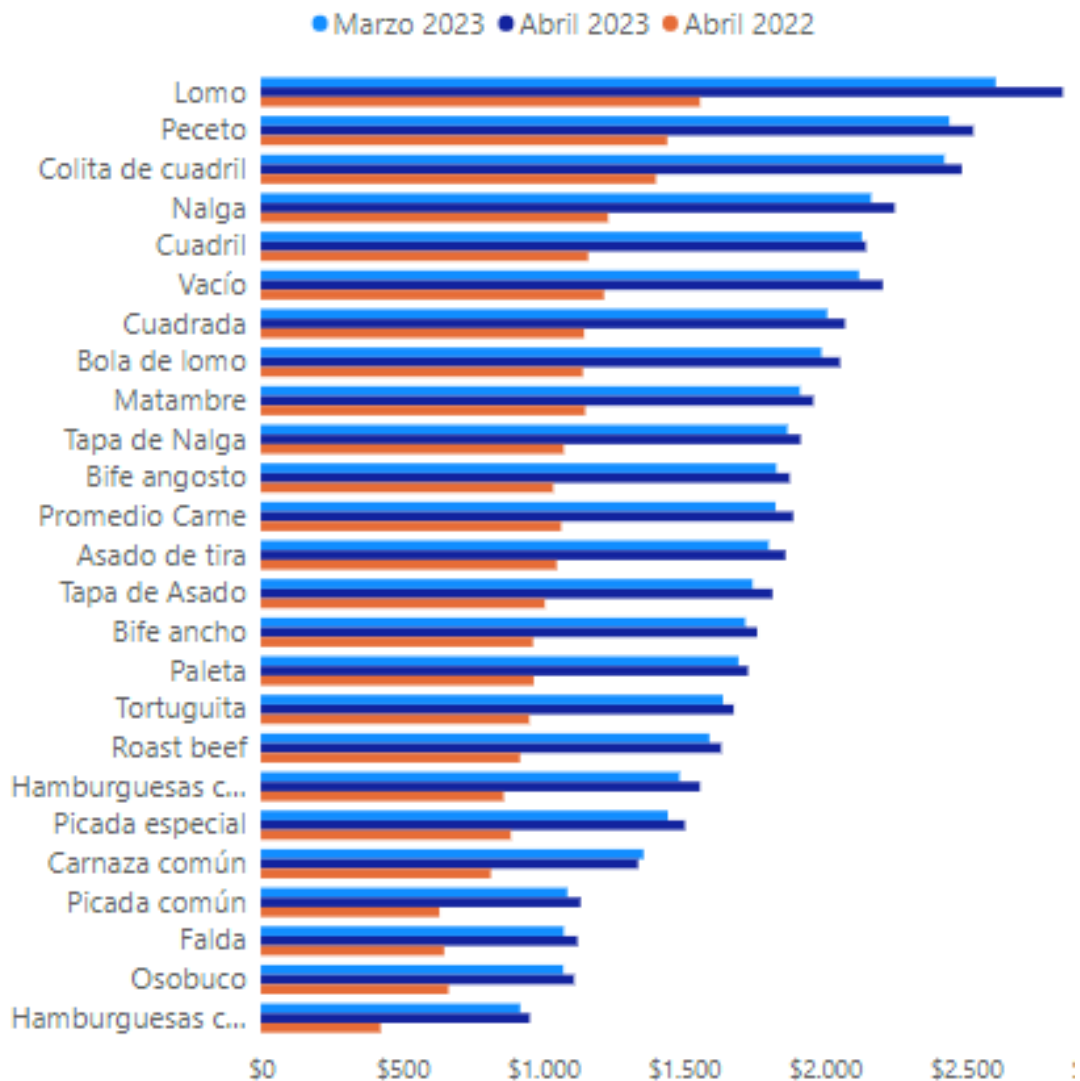

Actualmente, cortes como el peceto tiene un precio superior de \$429,29 (+17,9%) en supermercados

vs a las carnicerías, al igual que la colita de cuadril \$403,76 (+17,1%). En contraposición el precio de la falda tiene una diferencia de -\$411,23 (-33,1%) más económico en los supermercados que las carnicerías así como también la picada común -\$226,56 (-18,7%).

En los cortes más demandados, como los de la rueda, utilizados principalmente en la preparación de milanesas, la diferencia de precios se acerca a los \$14,6 (-0,6%) en el caso de la nalga, siendo el precio más económico en los supermercados.

Las otras carnes tienen comportamientos alineados: el pechito de cerdo resulta \$86,61 más económico en los supermercados (-6,7%); así como también el precio del pollo entero que es \$190,74 más barato por kilogramo en las grandes superficies (-23,8%).

Las principales alzas en precios promedio durante el mes de abril 2023 se dieron en el lomo (+9,1%), falda (+4,5%) y la picada común (+4,1%). En contraposición las menores subas se dieron en el cuadril (+0,7%) y una caída en la carnaza común (-1,5%) (Ver gráfico 2).

Gráfico 2: Cortes con mayor variación % AMBA

- ABR'23 vs. MAR'23-

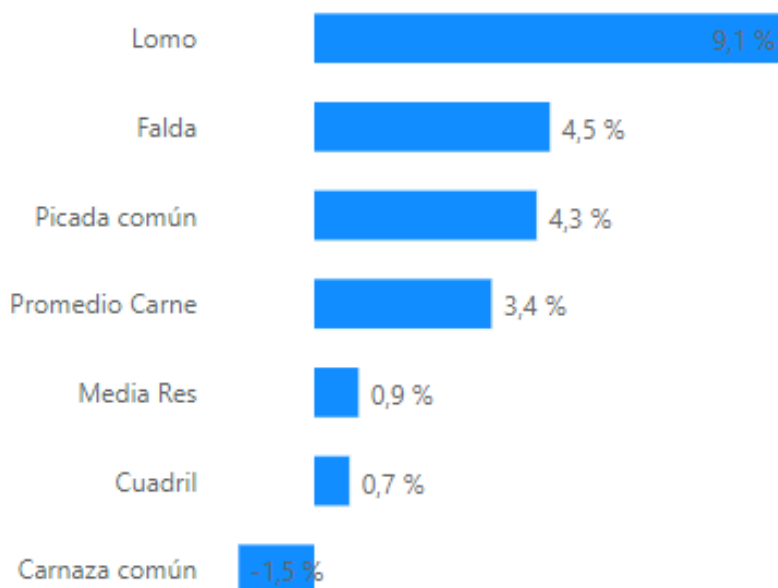

Por su parte el precio de la media res en esta plaza relevada muestra una variación del +0,9% con respecto al mes anterior y del +65,2% versus abril 2022.

Tabla 1: Precios por cortes al consumidor en \$/Kg AMBA**-Precio al consumidor y variación % -**

Cortes	Precios			Variación %	
	ABR'22	MAR'23	ABR'23	Mes ant.	Año ant.
Asado de tira	\$ 1.049,47	\$ 1.801,2	\$ 1.860,70	3,3%	77,3%
Bife ancho	\$ 965,23	\$ 1.718,3	\$ 1.760,79	2,5%	82,4%
Bife angosto	\$ 1.037,15	\$ 1.828,6	\$ 1.875,69	2,6%	80,9%
Bola de lomo	\$ 1.142,25	\$ 1.988,4	\$ 2.054,41	3,3%	79,9%
Carnaza común	\$ 815,54	\$ 1.357,8	\$ 1.337,96	-1,5%	64,1%
Cuadrada	\$ 1.146,66	\$ 2.008,9	\$ 2.071,99	3,1%	80,7%
Cuadril	\$ 1.161,13	\$ 2.131,8	\$ 2.146,31	0,7%	84,8%
Falda	\$ 650,45	\$ 1.074,4	\$ 1.123,15	4,5%	72,7%
Lomo	\$ 1.557,69	\$ 2.606,7	\$ 2.844,64	9,1%	82,6%
Nalga	\$ 1.231,84	\$ 2.164,6	\$ 2.248,39	3,9%	82,5%
Oso buco	\$ 665,72	\$ 1.072,7	\$ 1.111,09	3,6%	66,9%
Paleta	\$ 967,95	\$ 1.694,3	\$ 1.727,94	2,0%	78,5%
Peceto	\$ 1.441,56	\$ 2.441,9	\$ 2.527,28	3,5%	75,3%
Picada común	\$ 633,67	\$ 1.087,2	\$ 1.133,84	4,3%	78,9%
Picada especial	\$ 886,76	\$ 1.443,7	\$ 1.504,14	4,2%	69,6%
Roast beef	\$ 919,23	\$ 1.591,1	\$ 1.632,81	2,6%	77,6%
Tapa de Nalga	\$ 1.074,44	\$ 1.867,8	\$ 1.914,36	2,5%	78,2%
Vacío	\$ 1.217,07	\$ 2.121,8	\$ 2.206,18	4,0%	81,3%
Colita de cuadril	\$ 1.401,38	\$ 2.424,5	\$ 2.486,49	2,6%	77,4%
Matambre	\$ 1.150,44	\$ 1.912,4	\$ 1.959,87	2,5%	70,4%
Tapa de Asado	\$ 1.007,44	\$ 1.744,1	\$ 1.814,98	4,1%	80,2%
Tortuguita	\$ 952,19	\$ 1.639,2	\$ 1.677,41	2,3%	76,2%
Promedio Carne	\$ 1.065,25	\$ 1.825,9	\$ 1.888,28	3,4%	77,3%
Pollo	\$ 293,89	\$ 582,3	\$ 739,07	26,9%	151,5%
Pechito de Cerdo	\$ 689,93	\$ 1.202,6	\$ 1.259,12	4,7%	82,5%
Hamb.caseras (kg)	\$ 861,39	\$ 1.485,0	\$ 1.557,62	4,9%	80,8%
Hamb. congel (4u.)	\$ 424,72	\$ 920,0	\$ 953,86	3,7%	124,6%
Media Res	\$ 644,22	\$ 1.055,2	\$ 1.064,25	0,9%	65,2%

Tabla 2: Precios relativos del asado vs Pollo Fresco y el Pechito de Cerdo
-cuarto mes del año-

Relación	2019	2020	2021	2022	2023	Var. anual
Asado/Pollo	2,76	2,99	3,58	3,79	3,01	-20,5%
Asado/Cerdo	1,24	1,22	1,44	1,50	1,42	-5%

En los primeros cuatro meses del año la carne vacuna tuvo un precio relativo significativamente inferior (-20,5%) al registrado un año atrás frente a la carne aviar. En 2022 se podían adquirir 3,79 kilogramos de pollo fresco entero con un kilogramo de asado y en el último mes la capacidad de compra se redujo a 3,01 kilogramos.

Además, frente al pechito de cerdo, el asado mostró un precio relativo inferior del -5% al registrado un año atrás, y el poder de compra de la carne vacuna se modificó de 1,50 a 1,42 kilogramos de carne de cerdo comparando los cuatro primeros meses de 2023 vs 2022.

Gráfico 3: Evolución precio relativo del asado vs pollo y pechito de cerdo

- Relación kilos asado por pollo y pechito de cerdo -

● KG Asado/Pechito de cerdo ● KG Asado/Pollo

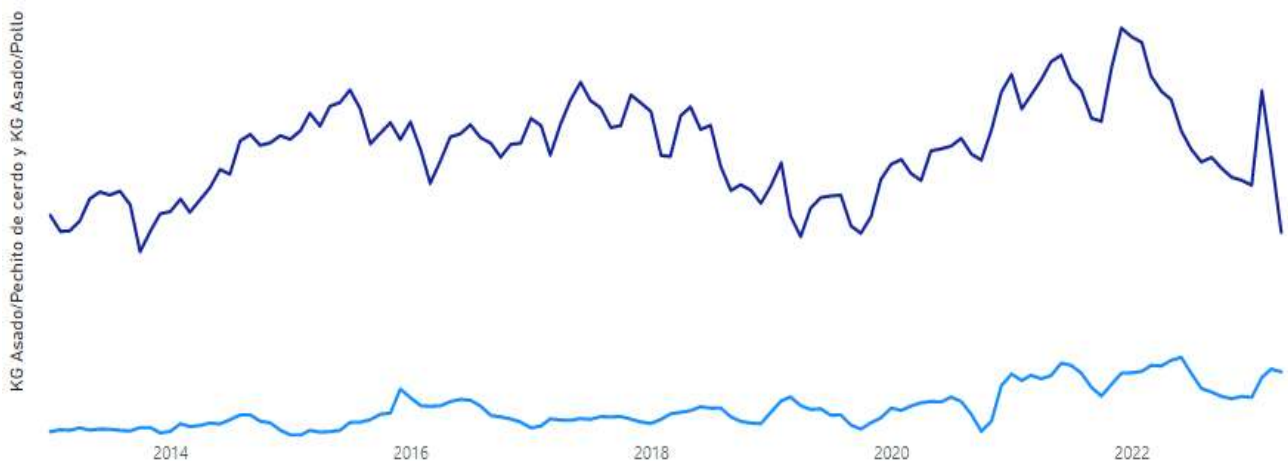

Informe de precios mensual: Rosario

Los precios minoristas promedio de la carne vacuna en esta plaza mostraron una variación del +2,1% con respecto al mes anterior, y un alza del +73,2% con respecto a abril 2022.

El precio del pollo fresco exhibió una suba del +38,4%, con respecto a marzo 2023, y del +161,9% vs abril 2022. Por su parte, el precio del pechito de cerdo tuvo una suba del +3,9% con respecto al mes anterior, y del +84,9% comparándolo a los valores registrados un año atrás.

El precio de la media res en esta plaza muestra una variación del +3,3% con respecto al mes anterior y del +74,5% versus abril 2022.

Las mayores subas de precios en abril 2023 se dieron en el osobuco (+4,3%), picada especial (+4,3%) y colita de cuadril (+3,4%). Mientras que las menores subas se dieron en el asado (+0%), matambre (+0,3%) y la carnaza común (+0,8%).

Gráfico 4: Cortes con mayor variación % Rosario

- ABR'23 vs. MAR'23-



Tabla 3: Precios por cortes al consumidor en \$/Kg Rosario**-Precio al consumidor y variación % -**

Corte	Periodo			Var. %	
	ABR'22	MAR'23	ABR'23	Mensual	Anual
Asado de tira	\$ 1.253,05	\$ 2.169,0	\$ 2.169,57	0,0%	73,1%
Bife ancho	\$ 886,94	\$ 1.580,7	\$ 1.604,17	1,5%	80,9%
Bife angosto	\$ 1.022,01	\$ 1.794,2	\$ 1.852,48	3,3%	81,3%
Bola de lomo	\$ 1.199,93	\$ 2.035,9	\$ 2.080,82	2,2%	73,4%
Carnaza común	\$ 964,25	\$ 1.674,1	\$ 1.686,98	0,8%	75,0%
Cuadrada	\$ 1.190,49	\$ 2.046,5	\$ 2.090,94	2,2%	75,6%
Cuadril	\$ 1.295,08	\$ 2.174,5	\$ 2.228,67	2,5%	72,1%
Falda	\$ 770,86	\$ 1.355,2	\$ 1.374,56	1,4%	78,3%
Lomo	\$ 1.586,98	\$ 2.568,5	\$ 2.644,54	3,0%	66,6%
Nalga	\$ 1.272,72	\$ 2.138,5	\$ 2.176,13	1,8%	71,0%
Osobuco	\$ 648,75	\$ 1.075,7	\$ 1.122,23	4,3%	73,0%
Paleta	\$ 1.046,08	\$ 1.768,1	\$ 1.818,45	2,8%	73,8%
Peceto	\$ 1.458,14	\$ 2.369,0	\$ 2.416,88	2,0%	65,8%
Picada común	\$ 688,75	\$ 1.128,0	\$ 1.149,36	1,9%	66,9%
Picada especial	\$ 962,40	\$ 1.580,7	\$ 1.648,82	4,3%	71,3%
Roast beef	\$ 1.026,26	\$ 1.792,7	\$ 1.849,20	3,2%	80,2%
Tapa de Nalga	\$ 1.127,03	\$ 1.883,3	\$ 1.928,93	2,4%	71,2%
Vacío	\$ 1.355,54	\$ 2.269,5	\$ 2.298,14	1,3%	69,5%
Colita de cuadril	\$ 1.388,73	\$ 2.314,2	\$ 2.392,61	3,4%	72,3%
Matambre	\$ 1.238,46	\$ 2.135,8	\$ 2.141,38	0,3%	72,9%
Tapa de Asado	\$ 1.057,89	\$ 1.798,6	\$ 1.833,16	1,9%	73,3%
Tortuguita	\$ 982,74	\$ 1.650,2	\$ 1.680,75	1,8%	71,0%
Promedio Carne	\$ 1.121,29	\$ 1.901,8	\$ 1.941,56	2,1%	73,2%
Pollo	\$ 329,43	\$ 623,4	\$ 862,82	38,4%	161,9%
Pechito de Cerdo	\$ 689,14	\$ 1.226,0	\$ 1.273,98	3,9%	84,9%
Hamburg caseras (kg)	\$ 897,47	\$ 1.708,1	\$ 1.773,54	3,8%	97,6%
Hamburg cong. (4u.)	\$ 406,93	\$ 933,6	\$ 964,33	3,3%	137,0%
Media Res	\$ 615,93	\$ 1.040,5	\$ 1.075,02	3,3%	74,5%

Informe de precios mensual: Córdoba

La carne vacuna tuvo una suba del +1,7% con respecto a marzo 2023 en Córdoba durante el mes de abril 2023, y un alza del +77% con vs. al mismo mes del año anterior.

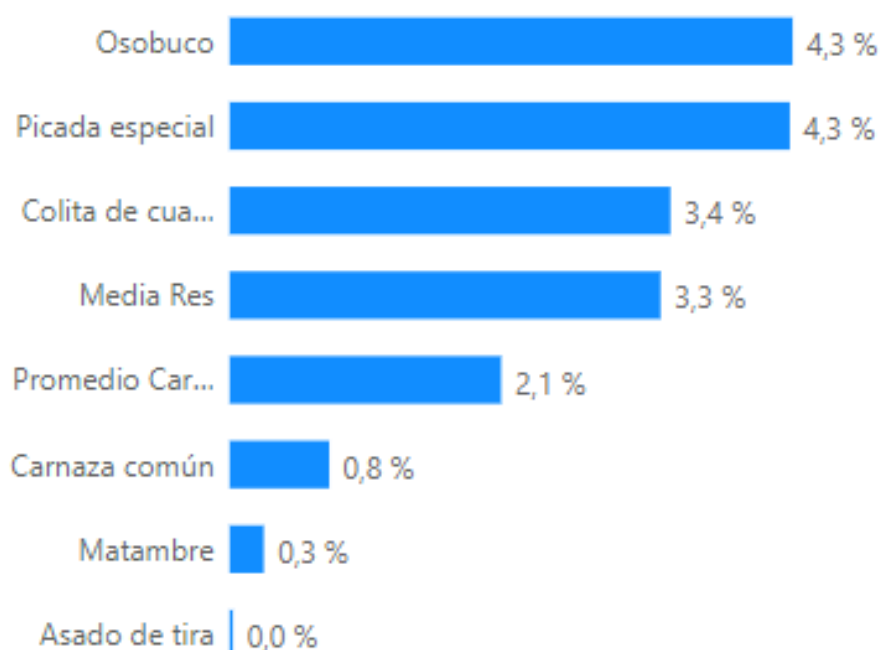
El pollo fresco aumentó un +33,2% con respecto al mes anterior y +154% vs el mismo mes del año 2022; y para el pechito de cerdo las variaciones resultaron del +3,1% y +85,1% respectivamente.

Por su parte el precio de la media res en esta plaza muestra una variación del +1% con respecto al mes anterior y del +70,3% versus abril 2022.

Los cortes que exhibieron las mayores alzas con respecto a marzo 2023 fueron el asado (+3,8%), osobuco (+3,8%) y el bife ancho (+3,3%). En contraposición los cortes vacunos con mayores bajas en sus precios fueron la picada común (-1,8%), la tapa de nalga (-0,3%) y el peceto (-0,2%).

Gráfico 5: Cortes con mayor variación % Córdoba

- ABR'23 vs. MAR'23-



Tabla 4: Precios por cortes al consumidor en \$/Kg Córdoba.**-Precio al consumidor y variación % -**

Corte	Periodo			Var. %	
	ABR'22	MAR'23	ABR'23	Mensual	Anual
Asado de tira	\$ 1.126,19	\$ 1.925,0	\$ 1.999,03	3,8%	77,5%
Bife ancho	\$ 971,26	\$ 1.631,8	\$ 1.685,25	3,3%	73,5%
Bife angosto	\$ 978,77	\$ 1.661,7	\$ 1.701,77	2,4%	73,9%
Bola de lomo	\$ 1.147,58	\$ 2.031,2	\$ 2.066,17	1,7%	80,0%
Carnaza común	\$ 918,43	\$ 1.549,3	\$ 1.597,93	3,1%	74,0%
Cuadrada	\$ 1.143,36	\$ 2.038,4	\$ 2.076,13	1,9%	81,6%
Cuadril	\$ 1.223,42	\$ 2.128,1	\$ 2.173,15	2,1%	77,6%
Falda	\$ 791,47	\$ 1.342,4	\$ 1.371,44	2,2%	73,3%
Lomo	\$ 1.435,74	\$ 2.496,7	\$ 2.530,06	1,3%	76,2%
Nalga	\$ 1.222,85	\$ 2.145,6	\$ 2.189,48	2,0%	79,0%
Osobuco	\$ 671,09	\$ 1.104,8	\$ 1.146,91	3,8%	70,9%
Paleta	\$ 1.047,13	\$ 1.832,7	\$ 1.887,32	3,0%	80,2%
Peceto	\$ 1.325,92	\$ 2.323,8	\$ 2.318,60	-0,2%	74,9%
Picada común	\$ 689,78	\$ 1.155,1	\$ 1.133,82	-1,8%	64,4%
Picada especial	\$ 930,86	\$ 1.626,5	\$ 1.644,25	1,1%	76,6%
Roast beef	\$ 951,59	\$ 1.625,0	\$ 1.651,52	1,6%	73,6%
Tapa de Nalga	\$ 1.172,58	\$ 2.045,6	\$ 2.039,04	-0,3%	73,9%
Vacío	\$ 1.200,92	\$ 2.099,0	\$ 2.162,65	3,0%	80,1%
Colita de cuadril	\$ 1.249,74	\$ 2.233,6	\$ 2.259,13	1,1%	80,8%
Matambre	\$ 1.256,78	\$ 2.204,3	\$ 2.237,11	1,5%	78,0%
Tapa de Asado	\$ 1.148,22	\$ 1.994,5	\$ 1.993,96	0,0%	73,7%
Tortuguita	\$ 938,27	\$ 1.661,0	\$ 1.678,52	1,1%	78,9%
Promedio Carne	\$ 1.081,74	\$ 1.883,1	\$ 1.914,98	1,7%	77,0%
Pollo	\$ 311,63	\$ 594,1	\$ 791,53	33,2%	154,0%
Pechito de Cerdo	\$ 729,31	\$ 1.309,5	\$ 1.349,87	3,1%	85,1%
Hamburg caseras (kg)	\$ 845,92	\$ 1.471,8	\$ 1.519,80	3,3%	79,7%
Hamburg cong (4u.)	\$ 409,90	\$ 875,5	\$ 917,07	4,7%	123,7%
Media Res	\$ 623,69	\$ 1.051,5	\$ 1.061,95	1,0%	70,3%

METODOLOGÍA

AMBA: 120 Puntos de Venta (PDV) distribuidos por:

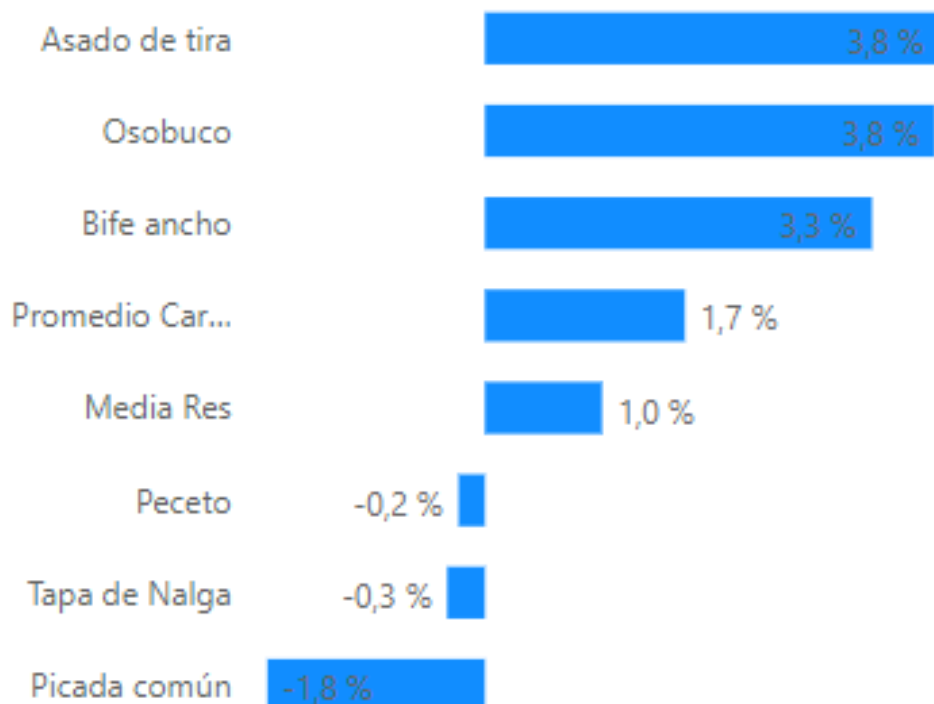
1. Zona: Capital Federal 27.5% - Gran Buenos Aires 72.5%.
2. Tipo de punto de Venta: Carnicerías 80 Supermercados 40
3. Tipo de Animal: Novillito 54% - Novillo 13% - Vacas 0% - y Vaquillonas y Terneras 33%.
4. Nivel Socioeconómico: ABC 1, 19% - C2 C3, 44% - D1 D2 E, 37%.

Rosario: 45 Puntos de Venta

1. 30 carnicerías 15 supermercados
2. Novillito 27% - Novillo 4% - Vaquillonas y terneras 69%3. ABC 1 9%, C2C3 62% y DE 29%

Córdoba: 45 Puntos de Venta

1. 30 carnicerías 15 supermercados
2. Novillito 62% - Novillo 11% - Vaquillonas y terneras 27%3. ABC 1 7%, C2C3 51% y DE 42%.

Se establecieron las siguientes normas:

1. Relevar los precios en los PDV de los tipos de animales con más volumen de venta en el mismo.
2. Para todos los cortes releva el precio más bajo en ese PDV.
3. En el caso del pollo se toma el precio más bajo del pollo fresco.
4. Las carnicerías que manifestaron vender ternera se agruparon con las devaquillona.
5. Los pesos de la media res para la definición del tipo de animal se consideraron según los siguientes criterios: Más de 120 kg: vaca o novillo, entre 75 y 120 kg:vaquillona o novillito.